



# Acceso a la educación superior



# ACCESO A LA EDUCACIÓN SUPERIOR

Este libro es de acceso gratuito y es posible obtenerlo a través de nuestra página web oficial y/o canales de comunicación oficiales de la fundación. Está destinado exclusivamente para fines educativos y de orientación. Queda estrictamente prohibida su reproducción, modificación, distribución o uso comercial sin autorización previa.

# ÍNDICE DE CONTENIDOS

<b>I. Introducción</b>	p. 6
<b>II. Instituciones de educación superior</b>	p. 6
<b>III. Factores clave para tu elección</b>	p. 8
A. Acreditación	p. 8
B. Adscripción a la Gratuidad	p. 9
C. Características de la carrera	p. 11
<b>IV. Instrumentos de admisión universitaria</b>	p. 11
A. PAES	p. 11
B. NEM/Ranking	p. 12
<b>V. Admisión y postulación universitaria</b>	p. 13
A. Sistema de admisión regular	p. 13
B. Sistema de admisión especial	p. 15
<b>VI. Admisión técnico profesional</b>	p. 16
<b>VII. Fuerzas Armadas, Orden y Seguridad Pública</b>	p. 16
A. Requisitos y admisión	p. 20
<b>VIII. Becas y beneficios de financiamiento</b>	p. 24
A. Becas estatales	p. 25
B. Becas privadas	p. 28

¡Bienvenido a esta guía para el acceso a la educación superior! Descubre en este libro información esencial para transformar tu futuro mediante la adquisición de conocimientos y habilidades que proveen los estudios superiores, que serán fundamentales en tu carrera. Sabemos que en algunos casos, es difícil encontrar la información necesaria acerca de este proceso, por lo que este libro te brindará una orientación acerca de la PAES, procesos de postulación, beneficios estudiantiles de financiamiento, entre otros. Esperamos poder ayudarte y te deseamos toda la suerte en este importante proceso.

# I Introducción

## ¿Qué es la educación superior?

La educación superior consiste en **programas educativos que siguen después de terminar la enseñanza secundaria**. Su propósito es ayudarte a desarrollar habilidades avanzadas en un campo de estudio que te apasione.

Podrás elegir entre tres tipos de instituciones: Universidades, Institutos Profesionales (IP), Centros de Formación Técnica (CFT) y también las Fuerzas Armadas (FFAA).

## ¿Por qué es importante?

Incrementar el acceso a la educación superior es crucial, ya que maximiza el potencial de las personas, proporcionando conocimientos especializados y habilidades críticas, lo que abre puertas a mejores oportunidades laborales y salarios más altos.

Además, fomenta el crecimiento personal, la capacidad de gestión y el pensamiento crítico, promoviendo una comprensión más profunda del mundo, tolerancia y capacidad de liderazgo, lo que permite a los egresados hacer contribuciones significativas a la sociedad.

# II Instituciones de educación superior

En el sistema de educación superior chileno existen distintos tipos de instituciones facultadas para impartir carreras profesionales y/o técnicas, siendo las principales: Universidades, Institutos Profesionales (IP) y Centros de Formación Técnica (CFT).

La gran diferencia entre las distintas instituciones radica en el tipo de carrera, los años de duración y el grado académico que otorgan.

## ¿Te preguntas cuál es la diferencia entre ellas?

La gran diferencia está en el tipo de carreras que ofrecen, la duración de los programas y el grado académico que puedes obtener. **¡Así que elige sabiamente y prepárate para tu futuro!**



**Centro de Formación Técnica**



**Instituto Profesional**



**Universidad**

<b>Descripción</b>	<p>Se centran en carreras más cortas y específicas.</p> <p>La formación en los CFT es principalmente práctica, con el objetivo de preparar a los estudiantes para desempeñar roles técnicos y operativos en diversos sectores productivos, facilitando su inserción rápida y efectiva en el mundo laboral.</p>	<p>Ofrecen carreras más cortas y específicas, enfocándose en habilidades prácticas y aplicadas en áreas como tecnología, salud, administración, artes, entre otras.</p> <p>Estos programas están diseñados para proporcionar competencias técnicas y conocimientos especializados.</p>	<p>Institución de educación superior que ofrece programas académicos y profesionales de pregrado (licenciaturas) y posgrado (maestrías, doctorados u otros). Su objetivo principal es la formación integral de los estudiantes a través de la enseñanza y la investigación, contribuyendo al avance del conocimiento y al desarrollo de la sociedad.</p>
<b>Años de duración</b>	Entre 1 y 3 años	Entre 2 y 4 años	Mínimo 4 años
<b>Tipo de título</b>	Técnico Nivel Superior	Profesional sin licenciatura o Técnico Nivel Superior	Profesional (algunas universidades imparten carreras técnicas)
<b>Información adicional</b>	No exigen puntaje PAES	No exigen puntaje PAES. Es posible acceder a la continuidad de estudios técnicos a estudios superiores.	En la mayoría de los casos se exige puntaje PAES Las universidades incluyen licenciaturas, maestrías, doctorados y otros estudios avanzados en una amplia variedad de disciplinas



## Factores clave para tu elección

### A. ACREDITACIÓN

Uno de los factores más importantes a considerar a la hora de elegir es la calidad. Esto te ayudará a elegir una institución y carrera que te brinde la mejor educación posible. **¡Tenlo en cuenta al tomar tu decisión!**

**¿Sabías que las instituciones de educación superior se someten a evaluaciones para certificar su calidad?**

Esta evaluación se llama acreditación y mide varios aspectos importantes para asegurar que recibas una educación de calidad.

Igual que las notas del colegio, la **acreditación** se mide en una escala que puede ir desde los 3 hasta los 7 años. Donde entre más años de acreditación tenga, mejor será la calidad de la institución de educación superior.

**¿Qué características se miden en la acreditación Institucional?**

- **Gestión institucional:** ¿Cómo se administra la institución?
- **Docencia:** ¿Qué tan buenos son los métodos de enseñanza? ¿Los profesores están capacitados para entregar conocimientos?
- **Vinculación con el medio:** ¿Cómo interactúa la institución con la comunidad y el entorno?
- **Aseguramiento interno de la calidad:** ¿Qué tan bien se mantienen y mejoran los estándares de calidad?
- **Investigación:** ¿Qué tan avanzadas y relevantes son las investigaciones que se realizan?

Al igual que las instituciones, **las carreras también tienen su propia acreditación**. Es por eso que cada carrera puede someterse a una evaluación para certificar la calidad de sus procesos y para buscar opciones de mejora en sus desarrollos. Esta acreditación es de carácter voluntario, por lo que no todas las carreras están acreditadas,

### ¡Atención!

Existen 3 carreras que **obligatoriamente deben de estar acreditadas**, y son:

- **Todas las carreras de Pedagogía (incluyendo Educación Parvularia y Educación Diferencial).**
- **Medicina.**
- **Odontología.**

**¿Qué características se miden en la acreditación de carreras?** Aquí va una lista:

- **Programa de estudio:** ¿El contenido del curso está actualizado y es relevante?
- **Perfil de egreso:** ¿Qué habilidades y conocimientos tendrás al finalizar la carrera?
- **Docencia:** ¿Qué tan buenos son los métodos de enseñanza? ¿Qué calidad de profesores tiene la carrera?, y ¿cuál es su formación?
- **Infraestructura y recursos:** ¿Cuenta la carrera con los recursos necesarios, como laboratorios y bibliotecas?

**¡IMPORTANTE!:** En instituciones NO acreditadas no puedes optar a beneficios estudiantiles.

## B. ADSCRIPCIÓN A LA GRATUIDAD

¿Sabías que en Chile hay 68 instituciones adscritas a la gratuidad?

Estas incluyen Universidades, Institutos Profesionales y Centros de Formación Técnica.

Para poder usar el beneficio estatal de Gratuidad, debes matricularte en una institución que esté adscrita para ello, de lo contrario, no se te asignará el beneficio al matricularte. Revisa a continuación el listado oficial de instituciones adscritas:

### UNIVERSIDADES

- 1 Pontificia Universidad Católica de Chile
- 2 Pontificia Universidad Católica de Valparaíso
- 3 Universidad Academia de Humanismo Cristiano
- 4 Universidad Alberto Hurtado
- 5 Universidad de Antofagasta
- 6 Universidad Arturo Prat
- 7 Universidad Austral de Chile
- 8 Universidad Autónoma de Chile
- 9 Universidad Bernardo O'Higgins
- 10 Universidad Católica Cardenal Raúl Silva Henríquez
- 11 Universidad Católica de la Santísima Concepción
- 12 Universidad Católica de Temuco
- 13 Universidad Católica del Maule
- 14 Universidad Católica del Norte
- 15 Universidad de Atacama
- 16 Universidad de Aysén
- 17 Universidad de Chile
- 18 Universidad de Concepción
- 19 Universidad de la Frontera
- 20 Universidad de La Serena
- 21 Universidad de Los Lagos
- 22 Universidad de O'Higgins
- 23 Universidad de Magallanes
- 24 Universidad de Playa Ancha
- 25 Universidad de Santiago de Chile
- 26 Universidad de Talca
- 27 Universidad de Tarapacá
- 28 Universidad de Valparaíso
- 29 Universidad del Bío Bío
- 30 Universidad Diego Portales

- 31 Universidad Finis Terrae
- 32 Universidad Mayor
- 33 Universidad Metropolitana de Ciencias de la Educ.
- 34 Universidad Técnica Federico Santa María
- 35 Universidad Tecnológica Metropolitana
- 36 Universidad Santo Tomás
- 37 Universidad Central de Chile
- 38 Universidad de las Américas

### INSTITUTOS PROFESIONALES

- 39 IP Agrario Adolfo Matthei
- 40 IP DUOC UC
- 41 IP Escuela de Contadores Auditores de Santiago
- 42 IP INACAP
- 43 IP de Chile
- 44 IP Santo Tomás
- 45 IP Virginio Gómez

**CENTROS DE FORMACIÓN TÉCNICA**

- 46 CFT CEDUC UCN
- 47 CFT de la Región de Antofagasta
- 48 CFT de la Región de Arica y Parinacota
- 49 CFT de la Región de Atacama
- 50 CFT de la Región de Coquimbo
- 51 CFT de la Región de La Araucanía
- 52 CFT de la Región de Los Lagos
- 53 CFT de la Región de Los Ríos
- 54 CFT de la Región de Magallanes
- 55 CFT de la Región de Tarapacá
- 56 CFT de la Región de Valparaíso
- 57 CFT de la Región del Maule
- 58 CFT de la Región Metropolitana
- 59 CFT ENAC
- 60 CFT INACAP
- 61 CFT Lota Arauco
- 62 CFT San Agustín
- 63 CFT Santo Tomás
- 64 CFT PUCV
- 65 CFT de la Región de O'Higgins
- 66 CFT de la Región del Biobío
- 67 CFT de la Región de Aysén
- 68 CFT Juan Bohon

**Link de interés**

Para más información y preguntas frecuentes, escanea el QR o accede al siguiente link:

*[portal.beneficiosestudiantiles.cl/gratuidad](http://portal.beneficiosestudiantiles.cl/gratuidad)*



## C. CARACTERÍSTICAS DE LA CARRERA

Al momento de elegir dónde estudiar, es importante entender algunos **conceptos clave que te ayudarán a tomar una decisión informada**. Por lo que aquí tienes una lista de términos que debes conocer:

- **Arancel Real:** Es el costo anual de la carrera cobrado por la institución de educación superior.
- **Arancel Referencial:** Es el valor de la carrera determinado por el MINEDUC, por ejemplo, la Beca Bicentenario cubre únicamente este valor, que puede ser diferente al arancel real.
- **Duración formal:** Es el tiempo que oficialmente dura la carrera según la malla curricular.
- **Duración real:** Es el tiempo promedio que los estudiantes tardan en egresar de la carrera. Puede variar respecto a la duración formal.
- **Deserción:** Es el porcentaje de alumnos que dejan la carrera. Un alto porcentaje de deserción puede indicar problemas en la institución o en la carrera.
- **Empleabilidad:** Es el porcentaje de egresados que consiguen trabajo en un periodo de tiempo determinado. Este dato te da una idea de tus posibilidades de empleo al terminar la carrera.
- **Retención:** Es el porcentaje de alumnos que continúan en la carrera después del primer año. Un alto porcentaje de retención indica que los estudiantes están satisfechos con su elección y con la institución.

Conocer estos conceptos te ayudará a comparar diferentes opciones y a elegir la institución y carrera que mejor se adapten a tus necesidades y expectativas.

Te invitamos a visitar la página **mifuturo.cl** creada por la subsecretaría de Educación Superior, donde podrás encontrar toda esta información de manera centralizada.

## IV Instrumentos de admisión universitaria

Para poder postular a alguna institución de educación superior, existen diversos requisitos a tener en consideración:

### ¿Has escuchado sobre la PAES?

La Prueba de Acceso a la Educación Superior (PAES), fue creada en 2023 con el objetivo de evaluar tus competencias, es decir, tanto lo que sabes, cómo la forma en que aplicas dichos conocimientos adquiridos en tus años de enseñanza media.

Las pruebas que componen a la PAES son:

#### OBLIGATORIAS

**PAES Competencia Lectora:** Esta prueba aborda todos los contenidos de Lenguaje que has aprendido durante tu enseñanza media. La prueba consta de 65 preguntas a responder en 2 horas y 30 minutos.

**PAES Competencia Matemática 1 (M1):** Esta prueba aborda todos los contenidos de Matemáticas que has aprendido durante 1° y 2° de enseñanza media. Es una prueba que presenta los contenidos de matemáticas más transversales para cualquier carrera en la educación superior. Consta de 65 preguntas a responder en 2 horas y 20 minutos.

Además de las pruebas obligatorias, es importante que sepas que **existen tres pruebas optativas** que puedes rendir dependiendo de los requisitos de tu carrera de interés. Por ello es importante que investigues acerca de las pruebas y puntaje que se requiere en la carrera a la que quieras postular.

**PAES Competencia Matemática 2 (M2):** Esta prueba aborda todos los contenidos de Matemáticas que has aprendido durante 3° y 4° de enseñanza media. Es una prueba que presenta los contenidos de matemáticas más específicos para carreras que en la educación superior demandan un uso más intensivo de las matemáticas. Consta de 55 preguntas a responder en 2 horas y 20 minutos.

**PAES Electiva de Ciencias:** Esta prueba aborda todos los contenidos de Ciencias, incluyendo biología, física y química que has aprendido durante la enseñanza media. Se divide en dos módulos, donde las primeras 54 preguntas son de plan común del área de ciencias, para luego presentar un módulo electivo de 26 preguntas relacionadas con el área de biología, física o química. En ese sentido, tú debes escoger, al momento de inscribirte en la PAES, qué área del módulo electivo deseas responder. Consta de 80 preguntas a responder en 2 horas y 40 minutos.

**PAES Electiva de Historia y Ciencias Sociales:** Esta prueba aborda todos los contenidos de Historia que has aprendido durante tu enseñanza media. Consta de 65 preguntas a responder en 2 horas.

### ¡Atención!

En caso de que provengas de algún colegio con **modalidad técnico-profesional**, existe un formato específico de PAES electiva de Ciencias. Este formato consta de 80 preguntas, pero incluye dos módulos: Módulo Común y Módulo Técnico Profesional. Las primeras 28 corresponden al subsector de Biología (18 de módulo común y 10 de módulo Técnico Profesional), las siguientes 26 al subsector de Física (18 de módulo común y 8 de módulo Técnico Profesional) y las últimas 26 preguntas al subsector de Química (18 de módulo común y 8 de módulo Técnico Profesional).

Tienes la posibilidad de elegir si quieres rendir la prueba tradicional de Ciencias o la prueba electiva de Ciencias para colegios TP. Las dos pruebas tienen el mismo valor al momento de postular.

### ¿Todo se define en tres días de PAES?

No, no te asustes, ya que se creó la versión **PAES de invierno**, que es una instancia adicional de rendición de la prueba para personas que ya egresaron de la enseñanza media. Con el fin de entregar mayor flexibilidad y autonomía a las personas que quieren acceder a la educación superior, en esta nueva fecha, puedes volver a dar una o todas las pruebas de la PAES.

Ahora veremos algunos elementos importantes que se han estado desarrollando durante tu enseñanza media.

### ¿Has escuchado sobre el NEM?

El NEM o “Notas de Enseñanza Media” es uno de los factores a considerar al momento de postular al ingreso del sistema de postulación universitario. Para su cálculo, promedian tus notas desde 1° a 4° de enseñanza media y se aproxima este resultado al segundo decimal. Este número, transforma a un puntaje estándar de PAES, mediante una tabla de conversión disponible en la página web del DEMRE.

El NEM se obtiene promediando tus promedios de notas desde 1° a 4° de enseñanza media y aproximando este resultado al segundo decimal.

Es importante que sepas que existen 3 tablas de conversión de puntaje referentes a modalidad educativa de los establecimientos educacionales:

- **Grupo A:** Incluye a los establecimientos Humanista-Científicos diurnos.
- **Grupo B:** Incluye a todos los establecimientos Humanista-Científicos para adultos, tanto diurnos y vespertinos, además de los alumnos libres con exámenes de validación y a los estudiantes con estudios parciales en el extranjero.
- **Grupo C:** Incluye a los colegios Técnico-Profesionales.

### ¿Has escuchado sobre el Ranking?

El ranking es un sistema de puntaje creado para beneficiar a las y los estudiantes que estén por encima del promedio histórico de su establecimiento.

El Puntaje Ranking posiciona tu NEM con el promedio NEM de las últimas 3 generaciones de estudiantes de tu contexto educativo en el cual estuviste durante la Enseñanza Media. Esto aplica para tu NEM en 1° medio, tu NEM en 2° medio, en 3° medio, y finalmente, en 4° medio.

Sabemos que puede ser un poco complicado de comprender, así que veamos al ranking a través de un ejemplo:

**Pedro en 1° medio tenía como NEM un 6,0, mientras que el promedio histórico de las 3 generaciones anteriores que estuvieron en 1° medio en el mismo establecimiento es de un 5,7, como el rendimiento de Pedro está sobre el promedio histórico, va a recibir una bonificación en su puntaje Ranking.**

### ¿Y qué pasa si el NEM de Pedro está por debajo del rendimiento del promedio histórico?

Nada, porque el Ranking fue creado solamente para beneficiar a las y los estudiantes, nunca para sancionar, por lo que si el rendimiento del estudiante está por debajo del promedio histórico, el estudiante mantiene su puntaje NEM en su puntaje Ranking.

Es importante que sepas que tanto tu puntaje NEM como puntaje Ranking se darán a conocer previo a la postulación a las universidades.

## Admisión y postulación universitaria

Ahora que ya conoces los instrumentos necesarios para postular a la educación superior, es relevante que conozcas cómo funciona el sistema de admisión, ya que, **¿sabías que no se postula de la misma forma para las Universidades, IP y CFT?**

Para poder ingresar a las Universidades, existen dos sistemas de postulación, el primero que veremos será el Sistema de Admisión regular.

### A. SISTEMA DE ADMISIÓN REGULAR

En este sistema, tú puedes, a través de una única plataforma virtual, postular a las carreras que sean de tu interés en cualquiera de las **47 universidades** adscritas al sistema, siempre y cuando cumplas con los requisitos de habilitación mínimos para postular a ellas que revisamos anteriormente (NEM, Ranking, PAES.)

De esta manera, una vez que completas tu postulación en esta página virtual, el Sistema se encargará de ponderar los instrumentos de acceso (Notas de Enseñanza Media, Ranking de Notas y Pruebas de Admisión Universitaria), para evaluar si el puntaje ponderado alcanza el puntaje de corte de la carrera.

#### ¿Sabes que es el puntaje ponderado?

Es el puntaje que obtienes al multiplicar cada uno de los puntajes obtenidos en las pruebas exigidas, NEM y Ranking, por el porcentaje o ponderación establecida para la carrera a la que postulas en tu institución. Al calcular tu puntaje, **algunas carreras consideran un mayor porcentaje de unas pruebas que de otras.**

**Ejemplo:** Ponderación Psicología en Universidad Diego Portales

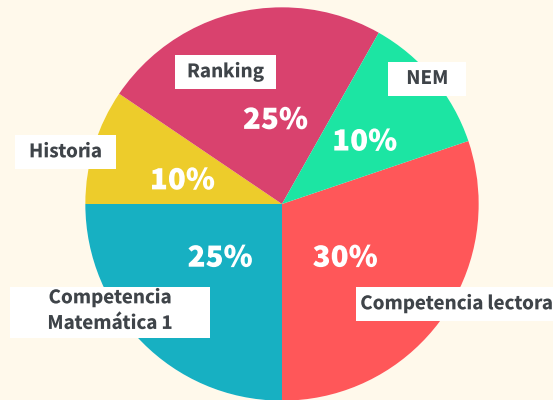

**IMPORTANTE:** Los porcentajes solicitados de una carrera puede variar de universidad en universidad, debido a que cada una podrá definir cuáles son los requisitos y criterios para la postulación y admisión regular, por tanto, te recomendamos revisar el detalle de lo que solicitan las instituciones de tu interés.

Ahora, *¿cómo se realiza el proceso para la Admisión Regular?* Los pasos a seguir son los siguientes:

**Inscripción PAES**

Dentro de los plazos establecidos, para rendir la prueba de admisión universitaria, cumpliendo con los requisitos que se soliciten.

**Rendición de pruebas**

Debes rendir las pruebas de admisión universitaria obligatorias y al menos una electiva en las que te inscribiste previamente.

Cumplir con los requisitos de postulación de los programas de su interés.

**Postulación**

Debes postular dentro de los plazos públicamente establecidos por parte del DEMRE, a las carreras y universidades adscritas al sistema de tu interés a través de la plataforma virtual.

## B. SISTEMA DE ADMISIÓN ESPECIAL

Además de que puedes optar por entrar a través del Sistema de Admisión Regular, es importante que sepas que cada universidad abre distintas vías de admisión especial, las cuales están dirigidas a estudiantes con trayectorias y cualidades destacadas. **¡Por lo que puede ser otra vía a considerar si cumples con los requisitos!**

### *¿Cuáles son los requisitos?*

Cada institución educativa dispone de sus propios sistemas de admisión especial, que operan paralelamente a los procesos de Admisión Regular. Estas vías especiales son administradas individualmente por cada universidad, por lo que los plazos de postulación, la documentación requerida y el proceso de selección varían entre las instituciones.

Te dejaremos algunos ejemplos:

- **Admisión especial para personas con discapacidad**
- **Admisión especial para estudiantes extranjeros**
- **Admisión especial para estudiantes de pueblos originarios**
- **Admisión especial a deportistas destacados**
- **Admisión especial por liderazgo**
- **Mujeres interesadas en el área STEM**

### Link de interés

Para revisar las vías de admisión especial de cada institución, escanea el QR o accede al siguiente link:

***[acceso.mineduc.cl/admision-especial](https://acceso.mineduc.cl/admision-especial)***





## Sistema de Admisión Técnico Profesional

Ahora conoceremos sobre los procesos de postulación a los Institutos Profesionales y a los Centros de Formación Técnica.

**¿Sabías que actualmente existen 43 instituciones adscritas: 17 Institutos Profesionales y 26 Centros de Formación Técnica, de los cuales 15 son CFT Estatales?**

Para poder postular a algún IP o CFT, debes realizar la postulación directamente a través de la página web de la institución de tú preferencia.

**¿Qué requisitos debes cumplir para ingresar a la educación superior técnico profesional?**

Estos son definidos por la misma institución, pero el único requisito de ingreso obligatorio es la Licencia de Enseñanza Media, sin embargo, y con el fin de valorar la trayectoria educativa y laboral, las instituciones podrán solicitar tus notas de enseñanza media (NEM), PAES rendida y en algunos casos pruebas diagnósticas.

Adicionalmente, en caso de provenir de un establecimiento educacional técnico, las instituciones podrían aplicar el Bono de Articulación Técnico Profesional, que consiste en un incremento de las Notas de Enseñanza Media de egresados de establecimientos educacionales técnico profesionales.

**¡Es muy importante, si estás interesado en un IP o CFT, que veas las fechas de postulación en su propia página web, ya que al no solicitar puntaje PAES, sus procesos de postulación pueden comenzar inclusive en octubre!**



## Fuerzas Armadas , Orden y Seguridad Pública

### Fuerzas Armadas

¿Sabías que las instituciones como el Ejército, la Armada y la Fuerza Aérea, también son parte de los estudios en educación superior? Estas son dependientes del Ministerio de Defensa Nacional. Si te gustaría ser parte y trabajar por la defensa del país, te detallamos a continuación cuáles son estas instituciones, sus ramas y cómo puedes acceder.

#### Ejército de Chile

[ejercito.cl](http://ejercito.cl)

#### Escuela Militar del libertador Bernardo O'Higgins [escuelamilitar.cl](http://escuelamilitar.cl)

Instituto formador de oficiales de ejército, luego de cuatro años de formación los nuevos oficiales egresan preparados para liderar equipos en momentos de crisis y en tiempos de paz. Con capacidad para delegar, trabajar en equipo y manejar conflictos, con conocimientos en sistemas tecnológicos militares y de armas, manteniendo una condición física que le permita dar respuesta a los desafíos de la profesión.

Los egresados se gradúan como oficiales del ejército del grado de alférez, preparados para ejercer el mando de una sección de fusileros con liderazgo y resguardando la seguridad ante todo evento.

## Escuela de Suboficiales [escueladesuboficiales.cl](http://escueladesuboficiales.cl)

Actualmente esta institución cuenta con una acreditación de 5 años y ofrece cursos de formación a suboficial que duran 2 años:

### Curso aspirante a suboficial de ejército:

Posee una formación académica y técnico profesional militar, con énfasis en la doctrina valórica, que le permite resolver problemas militares, dando respuesta a los desafíos de su profesión.

Su formación ética y administrativa le permite ejercer la administración eficiente de los recursos que le son asignados, demostrando un compromiso con el cumplimiento de las leyes y reglamentos vigentes.

### Curso aspirante a suboficial de banda:

Suboficial de Ejército del grado de Cabo del Escalafón de Banda, con las competencias técnicas y administrativas para desempeñarse como músico instrumentista especializado en una banda instrumental, formado con valores y virtudes que constituyen la base fundamental del Ejército de Chile.

## Soldado de tropa profesional

Pueden postular aquellos que están realizando su servicio militar obligatorio, como aquellos que tienen su situación militar al día.

Se busca que mantengan la adecuada operacionalidad y desarrollen una capacidad de disuasión real en unidades con material de alta tecnología, así como prestar apoyo a la ciudadanía cuando lo requiera.

## Servicio militar [serviciomilitar.cl](http://serviciomilitar.cl)

El ejército incorpora anualmente a ciudadanos con vocación de servicio por un período determinado, que puede ser de hasta 24 meses. Durante este lapso, los jóvenes adquieren conocimientos, logran capacidades y obtienen un entrenamiento básico como soldado, quedando capacitados para participar activamente en la Defensa Nacional y apoyar al país en casos de emergencias internas o catástrofes.

Algunos beneficios: terminar educación media, retomar estudios en la educación superior, capacitación laboral (SENCE).

## Reservas [reservaejercito.cl](http://reservaejercito.cl)

Constituye otra forma de ingreso al Ejército, mediante la participación de manera adscrita en la Reserva Militar, de ciudadanos comprometidos provenientes de diversos ámbitos de la vida laboral. Lo anterior, gracias a la existencia de unidades que reciben y entrenan personas con la finalidad de completar dotaciones que se emplean en caso de movilización, catástrofes y/o emergencias. Su participación es voluntaria y no remunerada, con jornadas de entrenamiento todos los días sábados. Se encuentra respaldada por la Ley N° 2.306 y su Reglamento Complementario que “Dicta normas sobre reclutamiento y movilización de las Fuerzas Armadas”.

**Cursos que imparten:** curso militar profesional, curso formación básica y curso técnico especialista.

## Personal Civil

El Ejército abre anualmente concursos públicos para Personal a Contrata de procedencia civil. De esta manera, cubre puestos que requieren un título profesional de al menos 10 semestres de duración. Así, y ante la necesidad de contar con profesionales de aquellas áreas en las que la Institución no forma personal, recibe periódicamente a médicos, odontólogos, abogados, veterinarios, psicólogos, asistentes sociales y periodistas, entre otros.

**Armada de Chile** [armada.cl](http://armada.cl)**Escuela Naval “Arturo Prat”**  [escuelanaval.cl](http://escuelanaval.cl)

Es la encargada de formar militar y académicamente a los Oficiales de Marina. Los Oficiales de la Armada son profesionales del mar y conductores de hombres y mujeres con vocación de servicio. Tienen una formación de cuatro años de estudios.

La función esencial del Oficial de Marina está orientada al ejercicio del mando en actividades operativas, técnicas y logísticas, de acuerdo con su especialidad y ámbito de desempeño, debiendo fundamentalmente administrar los recursos humanos, materiales y financieros de la Institución.

**Escuela de Grumetes “Alejandro Navarrete Cisternas”**  [escueladegrumetes.mil.cl](http://escueladegrumetes.mil.cl)

Forma durante dos y tres años, a través de una formación técnica de nivel superior, al futuro personal de Gente de Mar, en coherencia con el proyecto educativo y el entorno relevante local.

**Academia Politécnica Naval**  [apolinav.cl](http://apolinav.cl)

Forma y especializa a los oficiales y gente de mar, de la Armada de Chile, actualmente se encuentra acreditada por 5 años.

**Fuerza Aérea de Chile** [fach.mil.cl](http://fach.mil.cl)**Escuela de aviación “Capitán Manuel Ávalos Prado”**  [escueladeaviacion.cl](http://escueladeaviacion.cl)

La Escuela de Aviación “Capitán Manuel Ávalos Prado” es el plantel de Educación Superior que tiene como misión ejecutar el proceso de formación integral de los Cadetes de Aviación, instruyéndolos y graduándolos como Oficiales de la Fuerza Aérea de Chile.

Son cuatro años en que este instituto matriz imparte a sus Cadetes intensos programas de liderazgo, que permiten desarrollar las aptitudes del mando necesarias para la conducción y empleo eficiente de los distintos sistemas de armas de alta tecnología que opera la Fuerza Aérea de Chile. Actualmente se encuentra acreditada por cinco años.

**Escuela de especialidades “Sargento 1° Adolfo Menadier Rojas”**  [escueladeespecialidades.cl](http://escueladeespecialidades.cl)

La Escuela de Especialidades “Sargento 1° Adolfo Menadier Rojas”, acreditada por cuatro años, es el plantel destinado a ejecutar el proceso de formación del Personal del Cuadro Permanente que la Fuerza Aérea de Chile requiere para el cumplimiento de su misión.

Durante dos años, y a través de un riguroso programa de formación académica integral que conjuga aspectos académicos, militares, físicos y valóricos, el instituto prepara a los Alumnos como técnicos de nivel superior en los escalafones de Defensa Aérea, Tripulante Aéreo, Mantenimiento y Armamento, Comunicaciones y Electrónica, y Administrativo, a cargo de profesores civiles y militares.

**Academia de Guerra Aérea “General del aire Diego Aracena Aguilar”**  [fach.mil.cl/aga.html](http://fach.mil.cl/aga.html)

La Escuela de Especialidades “Sargento 1° Adolfo Menadier Rojas”, acreditada por cuatro años, es el plantel destinado a ejecutar el proceso de formación del Personal del Cuadro Permanente que la Fuerza Aérea de Chile requiere para el cumplimiento de su misión.

Durante dos años, y a través de un riguroso programa de formación académica integral que conjuga aspectos académicos, militares, físicos y valóricos, el instituto prepara a los Alumnos como técnicos de nivel superior en los escalafones de Defensa Aérea, Tripulante Aéreo, Mantenimiento y Armamento, Comunicaciones y Electrónica, y Administrativo, a cargo de profesores civiles y militares.

### Academia Politécnica Aeronáutica “General de Brigada Aérea Hugo Fuentes Fuentes” [apa.fach.cl](http://apa.fach.cl)

La Academia Politécnica Aeronáutica “General de Brigada Aérea Hugo Fuentes Fuentes” es el instituto de Educación Superior de la Fuerza Aérea de Chile, encargado de formar a los Oficiales en las carreras de Ingeniería Aero-náutica, Defensa Antiaérea, Electrónica y Administración que requiere la Institución.

### Escuela de perfeccionamiento de Suboficiales “Suboficial mayor Oscar Ossa Galdames” [fach.mil.cl/eps.html](http://fach.mil.cl/eps.html)

La Escuela de Perfeccionamiento de Suboficiales, EPS, es la instancia encargada de entregar nuevos conocimientos y habilidades al Personal del Cuadro Permanente y a los Empleados Civiles administrativos.

Para ello, cada año efectúa cursos regulares orientados a satisfacer las necesidades institucionales referidas al perfeccionamiento de su personal a lo largo de toda su carrera profesional. Entre estos se encuentran los cursos para Suboficial Mayor y de Supervisión.

## Fuerzas de orden y seguridad pública

Las Fuerzas de orden y seguridad pública están integradas por Carabineros y la Policía de Investigaciones y dependen del Ministerio del Interior y Seguridad Pública. Como bien lo indica su nombre, su objetivo es dar eficacia al derecho y garantizar la seguridad y el orden público.

### Carabineros

 [carabineros.cl](http://carabineros.cl)

### Escuela de Carabineros de Chile del Gral. Carlos Ibañez del Campo [escueladecarabineros.cl](http://escueladecarabineros.cl)

Se egresa como oficial de orden y seguridad, administrador de seguridad pública u Oficial de intendencia, administrador de contabilidad y finanzas públicas.

Son 4 años de estudio donde los oficiales egresan con competencias necesarias para trabajar en equipo, responder a una sociedad en constante cambio, actuar frente a fenómenos complejos, interactuar de manera permanente en función con el contexto sociopolicial en el que se desempeñe y tomar decisiones a partir de una formación integral, con plena observancia del ordenamiento jurídico vigente e irrestricto respeto de los Derechos Humanos.

### Escuela de Suboficiales de Carabineros de Chile “Suboficial mayor Fabriciano González Urzúa” [esucar.cl](http://esucar.cl)

Luego de 2 años de formación, el estudiante obtiene el título de “Técnico de nivel superior en administración y gestión de seguridad pública”, teniendo sedes en Santiago, Concepción y Antofagasta.

La formación en servicio permite a quien egrese, desenvolverse en los siguientes ámbitos: Policial, Gestión y Administración o Comunicación Intrapersonal, Interpersonal y Desarrollo Integral.

Los suboficiales egresan con competencias necesarias para actuar con responsabilidad ética y compromiso en el servicio público. Desarrollar la capacidad de autoaprendizaje integral, para la mejora continua de su desempeño profesional, utilizar las tecnologías de la información en los diferentes sistemas institucionales, entre otras.

Actualmente tiene 4 años de acreditación.

**Policia de Investigaciones** [pdichile.cl](http://pdichile.cl)**Escuela de Investigaciones Policiales “Presidente Arturo Alessandri Palma”** [escuelapdi.cl](http://escuelapdi.cl)

La carrera es investigador policial, se egresa como licenciado en Ciencias de la Criminalística, para luego ser titulado en investigador policial.

Luego de 4 años de formación, el estudiante egresa con competencias necesarias para investigar hechos constitutivos de delitos a través de la ciencia criminalística, la metodología de la investigación y la aplicación de procedimientos policiales, desplegando un pensamiento estratégico y acciones tácticas en los escenarios en que ejerce su labor.

**Academia Superior de Estudios Policiales (ASEPOL)** [asepol.cl](http://asepol.cl)

Proceso de educación permanente, facilita la formación constante, actualización y perfeccionamiento de oficiales.

Tiene como propósito orientar el diseño, planificación, ejecución y evaluación de los procesos de enseñanza y aprendizaje en pertinencia a la visión, misión, proyecto educativo, considerando las necesidades educativas y sociales de la PDI.

**A. REQUISITOS Y ADMISIÓN**

Cada una de estas instituciones suele tener requisitos específicos y procesos de selección que pueden variar, por lo que es fundamental mantenerse informado a través de los canales oficiales y prepararse adecuadamente para las pruebas y evaluaciones. Te recomendamos visitar los sitios web oficiales que adjuntamos anteriormente y contactar con las oficinas de reclutamiento para obtener información actualizada y específica sobre cada uno de los procesos de selección.

Sin embargo, los requisitos y procesos suelen ser similares, por lo que te dejamos una guía para que puedas orientarte.

**Requisitos generales**

- **Edad:** Tener entre 17 y 22 años para el ingreso como cadete o en las escuelas militares. La edad máxima puede variar dependiendo de la institución.
- **Nacionalidad:** Ser ciudadano chileno.
- **Educación:** Haber completado la educación media. Para algunos cargos, se requiere tener estudios superiores.
- **Salud:** Aprobar exámenes médicos y de salud. Esto incluye tanto exámenes físicos como psicológicos.
- **Antecedentes:** No tener antecedentes penales.

### Proceso de selección

- **Inscripción:** Debes inscribirte en el proceso de admisión de la rama de las FFAA a la que desees ingresar. Las fechas y requisitos específicos están disponibles en los sitios web oficiales de cada fuerza (Ejército, Armada, Fuerza Aérea).
- **Exámenes:** Aprobar una serie de pruebas que pueden incluir:
  - Pruebas de conocimientos generales y específicos.
- **Evaluaciones físicas:** Test de aptitud física.
  - Entrevistas personales y psicológicas.
- **Curso de Formación:** Si eres seleccionado, deberás completar un curso de formación en la escuela o academia correspondiente (Academia Politécnica Naval, Escuela Militar Bernardo O'Higgins, Academia General del Aire, etc.).

### Documentación

- Certificados de estudios y notas.
- Cédula de identidad y otros documentos personales.
- Certificados médicos que demuestren tu buen estado de salud.



## Becas y beneficios de financiamiento

Y ahora, probablemente te has preguntado, *¿cómo podré pagar mi carrera?*

¡No te preocupes! Existen muchos beneficios que te pueden ayudar a pagar tus estudios. A continuación, te mostramos distintas becas disponibles para financiar el total o parte de tus estudios superiores.

Las becas funcionan como un apoyo entregado por el Ministerio de Educación o distintas instituciones privadas para poder ayudarte a financiar parte del costo de los estudios, cubriendo el total o cierta parte del arancel anual de tu carrera, y en algunos casos, la matrícula.

### A. BENEFICIOS ESTATALES

Estos beneficios son **entregados por el Estado** y buscan cubrir el arancel en su totalidad o parte de él, y en algunos casos también la matrícula dependiendo de cada beneficio. Cada beneficio presenta sus propios requisitos económicos, académicos e institucionales, por lo que a continuación te mostraremos cuáles son los beneficios a los que

#### Gratuidad

Beneficio que cubre el arancel y la matrícula por la duración formal de la carrera, es decir solamente el tiempo que dura oficialmente la carrera según su malla curricular.

**Requisito económico:** Debes pertenecer al 60% de menores ingresos.

**Requisito institucional:** Instituciones acreditadas y adscritas a la gratuidad.

Es importante que sepas que para obtener la gratuidad no se necesita ningún requisito académico, aunque sí serán requeridos para poder matricularse en las distintas instituciones.

#### Beca Bicentenario

Beneficio destinado a estudiantes egresados de enseñanza media con rendimiento académico meritorio. Financia el arancel referencial de tu carrera.

**Requisito económico:** Pertenecer al 70% de la población de menores ingresos del país.

**Requisito académico:** Puntaje PAES igual o superior de 510 puntos entre las pruebas obligatorias Competencia Lectora y Competencia Matemática (M1).

**Requisito institucional:** Instituciones Acreditadas desde los 4 años (Incluye Fuerzas Armadas).

<p><b>Beca Nuevo Milenio</b></p>	<p>Beneficio que puede cubrir \$600.000 o \$860.000 del arancel anual de la carrera dependiendo del nivel económico al que pertenezcas.</p> <p><b>Requisito económico:</b> Debes de pertenecer al 70% de menores ingresos.</p> <p><b>Requisito académico:</b> NEM igual o superior a 5,0.</p> <p><b>Requisito institucional:</b> Instituciones Acreditadas (Incluye Fuerzas Armadas).</p>
<p><b>Beca Juan Gómez Millas</b></p>	<p>Beneficio que cubre \$1.150.000 del arancel anual de la carrera.</p> <p><b>Requisito económico:</b> Pertenecer al 70% de menores ingresos.</p> <p><b>Requisito académico:</b> NEM igual o superior a 5,0.</p> <p><b>Requisito institucional:</b> Instituciones Acreditadas (Incluye Fuerzas Armadas).</p>
<p><b>Beca Hijo Profesional de la Educación (BHP)</b></p>	<p>Beneficio destinado a estudiantes cuyos padres sean profesoras/es o asistentes de la Educación de enseñanza básica o media, con contrato vigente en establecimientos municipales, particular subvencionados o de administración delegada. Cubre \$500.000 del arancel anual de la carrera.</p> <p><b>Requisito económico:</b> Pertenecer al 80% de menores ingresos.</p> <p><b>Requisito académico:</b> Puntaje PAES 510 puntos y NEM igual o superior a 5,5.</p> <p><b>Requisito institucional:</b> Instituciones Acreditadas (Incluye Fuerzas Armadas).</p>
<p><b>Beca Vocación de Profesor (BVP)</b></p>	<p>Beneficio que cubre el arancel y la matrícula por la duración formal de la carrera, es decir solo el tiempo que dura oficialmente la carrera.</p> <p><b>Requisito económico:</b> No tiene requisito económico.</p> <p><b>Requisito académico:</b> Puntaje PAES mayor a 625 puntos.</p> <p><b>Requisito institucional:</b> Instituciones Acreditadas y programas de pedagogía elegibles.</p>
<p><b>Fondo Solidario</b></p>	<p>Préstamo desde el 50% al 100% del arancel referencial de la carrera.</p> <p><b>Requisito económico:</b> Pertenecer entre el 60% y el 80% de menores ingresos.</p> <p><b>Requisito académico:</b> Puntaje PAES mayor a 485.</p> <p><b>Requisito institucional:</b> Instituciones Acreditadas y pertenecientes al CRUCH</p>

**Crédito con  
Aval del  
Estado (CAE)**

Cubre hasta el 100% del arancel de referencia.

**Requisito económico:** No tiene requisito económico.

**Requisito académico:** Puntaje PAES mayor a 485 o NEm igual o superior a 5.3

**Requisito institucional:** Instituciones Acreditadas (Incluye Fuerzas Armadas).

**Link de interés**

Si te gustaría saber más sobre alguno de estos beneficios, escanea el QR o accede al siguiente link:

***[portal.beneficiosestudiantiles.cl/becas/becas-de-arancel](http://portal.beneficiosestudiantiles.cl/becas/becas-de-arancel)***



### ***¿Sabías que puedes postular a todas las ayudas financieras estatales para la educación superior al mismo tiempo y en un solo lugar?***

Esto es posible gracias al Formulario Único de Acreditación Socioeconómica (FUAS). Este formulario permite que el Ministerio de Educación evalúe tu situación socioeconómica para determinar si eres elegible para recibir apoyo financiero para tus estudios superiores.

### ***¿Cómo funciona?***

Durante un plazo definido de postulación, deberás proporcionar información personal, familiar y sobre los ingresos de tu hogar, entre otros datos. Así, el Ministerio podrá evaluar tu situación y decidir qué beneficios puedes recibir.

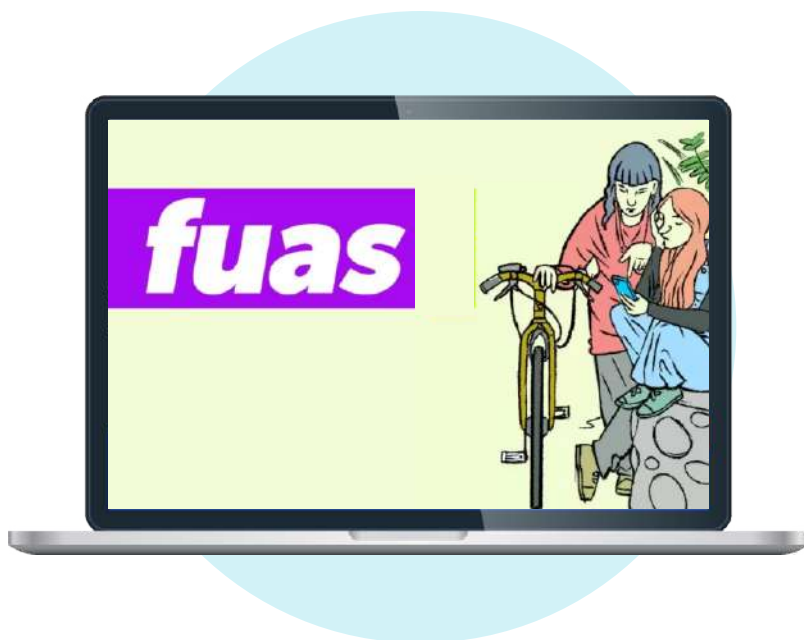

**¡Postula aquí!**



### **¿Qué es el Registro Social de Hogares?**

El Registro Social de Hogares es una herramienta estandarizada que se utiliza para categorizar el nivel socioeconómico de los chilenos. Se construye con información extraída de diversas bases de datos del Estado.

#### ***¿Por qué es importante?***

Este registro apoya los procesos de postulación y selección de beneficiarios para distintos programas del Estado. Cuando postulas al FUAS, el Ministerio de Educación va a corroborar la información que ingreses con la que figura en el Registro Social de Hogares. Por eso, es crucial que mantengas tu registro actualizado si deseas postular a beneficios financieros para tus estudios.

**IMPORTANTE:** ¡Actualiza tu Registro Social de Hogares! Asegúrate de que tu información esté al día para aprovechar todas las oportunidades de apoyo disponibles!

## B. BENEFICIOS PRIVADOS

Además de los beneficios que puedes obtener a través del FUAS, también existen otros tipos de apoyos que son proporcionados por diversas entidades, como Instituciones de Educación Superior, Municipios, Cajas de Compensación y fundaciones.

¿Qué tipos de beneficios puedes encontrar?



Copago



Transporte

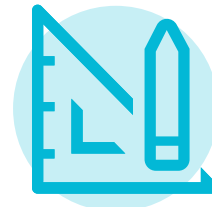

Alimentos y/o materiales

Recuerda que cada uno de estos beneficios tiene sus propios requisitos y criterios de elegibilidad. Es importante que revises la información específica en la página web de cada entidad para asegurarte de cumplir con lo necesario y aprovechar al máximo estos apoyos.

**Si quieres saber más acerca de las becas privadas que existen, te invitamos a revisar nuestro buscador de becas FPUC.**

**Encuentra tu beca**

**BUSCADOR**

TIPO DE INSTITUCIÓN: CUALQUIER TIPO DE INSTITUCIÓN | CARRERA: CUALQUIER CARRERA | INSTITUCIÓN: CUALQUIER INSTITUCIÓN

REGIÓN DE RESIDENCIA: CUALQUIER REGIÓN | COMUNA DE RESIDENCIA: CUALQUIER COMUNA

923 becas encontradas

Becas	Beneficios	Requisitos	Detalles
Alimentación	Aporte alimentación	Situación socioeconómica	<a href="#">Ver</a>
Alojamiento	Aporte alojamiento	Mérito académico mientras se cursa la carrera Residencia Situación socioeconómica	<a href="#">Ver</a>
APORTE DE MATRICULA ENSEÑANZA SUPERIOR	Descuento matrícula	Alumno/a regular	<a href="#">Ver</a>



@porunacarrera